夕刊
臺灣日日新報
十二月十五日

大東亞戰議會成立
世紀の鴻業達成協賛へ

【東京發同盟】東亞十億の民を解放して世界新秩序建設に邁進する政府の斷乎たる決意を中外に闡明し、合せてこの大東亞戰爭遂行に必要なる豫算案並びに法律案の協賛を求める第七十八臨時帝國議會は別項の如く十五日成立を告げた、斯くて貴衆兩院共に全擧的に政府を支持聲援し、歴史的鴻業達成に協力邁進する態勢を整へた、なほ十六日午前十一時より貴族院に於て天皇陛下御親臨の下に嚴肅なる帝國議會の開院式が擧行される

兩院成立經過

貴族院【東京發同盟】十五日召集の貴族院は定刻午前九時振鈴と共に登院者は本議場に參集、定員に達するを待つて松平議長より

部屋は本院規則第六條第二項に依り前議會通り組織致します、これにて本院成立しました、此旨政府並に衆議院に通告します

と述べここに貴族院は成立、九時四分散會した

衆議院【東京發同盟】十五日召集日の衆議院は午前十時十五分振鈴を合圖に全議員本會議場に參集、同二十分院會、小山議長は嚴肅な態度で「この度畏くも米英宣戰の大詔を渙發あらせられ、全國民感激の只中に第七十八臨時議會を本日を以て召集されました、諸君の議席及び部屋は衆議院規則第十八條により前議會の通り決定する、部長、理事も同樣選擧されるものと御承知願ふ、これにて本院は成立を告げた、直ちに政府並びに貴族院に通告する」旨を宣し同十二三分散會した

聖上、行幸仰出さる
あす貴族院に開院式

【東京發同盟】大東亞戰遂の運命を決する宣戰の大詔渙發せられ皇軍征戰を開始し勇戰一週日にして未曾有の大戰果を獲得しつつある際に國民一億鐵石の決意を結集せんとして召集された第七十八臨時議會は十五日召集、即日兩院共成立したので天皇陛下には十六日貴族院に行幸開院式を擧行あらせられる旨十五日仰出された

第七十八臨時議會以前の緊急議會として明治二十七年日清戰爭の宣戰布告直後における第七議會、同三十七年日露戰爭の第二十議會、大正三年世界大戰に當つての第三十四の議會があり今次臨時議會はこれに次ぐものである、今次戰爭の意義の重大なる規模の雄大なる曾つてその比を見ざるもので畏き極みである

當日陛下には御正裝に大勳位副章を御佩用、蓮沼侍從武官長以下供奉の諸員を隨へさせられて午前十時四十分宮城御出門、貴族院に行幸あらせられ同十一時院式場に臨御、從前の勅語を賜り茲に大東亞戰爭下に迎へる第七十八臨時議會開院式は嚴かに終了、陛下には議員奉送裡に同十一時十五分議事堂御發還幸あらせられる御豫定である

貴族院決議案 說明に島津公
各派交涉會決定

【東京發同盟】議會提出決議案を一本建とすることになつた貴族院ではこれが處置に關し十五日午前院內に各派交涉會を開き左の方針を決定した

一、提案者には各派交涉員の主席者が夫々當り主席者を除く全交涉員を以て贊成者とする

一、提案理由の說明には火曜會の島津忠承公が當る

一、決議案の內容としては戰歿並に戰傷將兵に對する敬弔、陸海軍に對する感謝の決議、大東亞戰爭遂行に關する政府及び皇軍の施策行動に絕對信頼し、已を空しうしてこれに協力、國民と共に奉公の實務遂行を期して居り、政府は後顧の憂ひなく時局を突破し既定方針の貫徹邁進されんことを期されたき旨の語句を挿入するを骨子とすることとした、國務大臣に對する質疑は時局に鑑み各員自肅する外、政府提出議案に對する議事も政府の要求あるに於ては委員會に附託せず本會議に於て即決可決の方針である

羅國對米宣戰布告を帝國に傳達

【東京發同盟】昨日ルーマニア公使バクレスク氏は十四日午後三時外相官邸に東鄕外相を訪問本國の訓令に基きルーマニアの對米宣戰布告を傳達した

「極東」の用語を禁斷
次官會議申合　「大東亞戰」の精神に即應

【東京發同盟】戰時下內外宣傳の具體的方策に付ては先般閣議に於いて（一）既戰後に於ける內外宣傳政策の基本方策（二）右基本方針に基く情報宣傳方策大綱の根本方針を決定、情報局並びに大政翼贊會に於いて具體案を攻究中であつたが十五日の定例次官會議で奧村情報局次長より、防空下令時に於ける國內情報宣傳實施要綱を提案說明し各次官の承認を得、更に開戰後に於ける敵國及び中立國等に對する對外宣傳の遂行について說明し『今後官廳に於いては公式非公式たるとを問はず『極東』なる用語を用ひないことにしたい、その理由は極東なる言葉は英國を中心としての世界政策から出た言葉であつて、大東亞新秩序建設に邁進中の日本に於いて今尚極東なる字句の使用せられつつあるは遺憾である、依つて將來は民間に於いても新聞、雜誌其他宣言決議又は一般の會話に於いても絕對にこれを使用せざることを希望する』旨の提案を爲し各次官ともこれに贊成次官會議の申合とした

奧村情報局次長談

本日の次官會議に於いて自今「極東」なる字句を政府は公式、非公式何れたるを問はず使用せざることに申合せた、依つて民間に於いてもこの趣旨に副ひ新聞・雜誌宣言決議又は一般の會話にも使用せざることを希望す、抑々「極東」なる字句は英語の「ファーイースト」の飜譯で明治初年以來七十年間使用せられて怪しまれなかつたのであるが、この字句は言ふまでもなく英國が世界の中心なりとの觀念の上に組立てられたものであつて、アングロサクソン秩序の世界に於いては當然とされた字句である、我々の住む東亞の天地は英國から見れば「極東」であり「遙かなる東部」（ファーイースト）であらうが、日本人や亞細亞に取つては世界の中心であつて、極めて東部ではない、大東亞戰爭が宣言せられ大東亞の新秩序が建設せられつつある今日、今なほ英國中心の字句が我々の住む亞細亞の海稱に使用せらるることは不名譽至極であると共に、絕對に許すべからざる不注意である、大東亞戰爭なる名稱が廢衰せられ米英撃滅の大戰果が擧げられつつある今日、一億國民悉くこの屈辱的字句を日本から一掃せらるるやう切望に堪へない、言葉は觀念や世界觀の表現であつて決して輕視出來ない國內輿論指導の立場から以上のことを衷心國民にお願ひする

英機、新嘉坡に逼塞
陸鷲、マレー、比島を制空

【サイゴン十四日發同盟】當地に達した外電によれば陸軍戰爆連合の大編隊の主力を潰滅せしめた日本陸軍航空部隊の威力は既に世界を聳動せしめる處であるが日本陸軍航空部隊の活躍は又發明しい、壓縮した敵機はマレー及び南ビルマに於いて百數十機、比島に於いて三百機を遙かに突破してゐる、これによりマレー、ビルマの英空軍はその大半を失ひ、殘存勢力は新嘉坡、シンガポール附近に籠つてをり、マレー沖上空は今や完全に日本空軍に制壓されてゐる、一方比島米空軍は大半壞滅しこの方面の制空權も殆ど日本空軍の手中に歸しつつある

一、比島方面　ルソン島に上陸せる部隊は敵陣に迫り之を擊破して進撃を續けし敵飛行場に進撃しつつあり、同方面の陸軍航空部隊は猛烈なる防空砲火を冒して

英空軍百機を失ふ
マレーの皇軍進攻深し

【サイゴン十四日發同盟】當地に達した外電によれば南方戰線に於ける日本軍の進撃は極めて目覺ましく英領マレーに突入した部隊は前面の敵兵を驅逐しつつ進攻中で「方面軍は十二、十三の兩日ペナン港附近其他數ケ所の英軍據點を爆擊した

即ち西北マレー國境を突破した日本軍は十一日〇〇北方地區を進撃中、英軍相次ぎ化部隊と遭遇してこれを擊破、英軍陣地一、戰車二十二、裝甲車十六、トラック二十を鹵獲した、十一日夕刻更に前進した同部隊は鐵條網を張つた英軍陣地に突入、この守備に當つて居た英一個師を撃滅して、その陣地を占領し英軍戰死〇〇〇以上の損害を與へ向つて居る

なほ日本軍は十二、十三の兩日ペナン港を急襲し英航空基地其の他軍事施設を爆擊したが英國側報道の發表せるものは十二日陸軍機二機を撃墜、一機大破、同日マレー北岸の英空軍基地を急襲した日本空軍機は英大型爆撃機三機を撃破した、斯くて十三日までの日本空軍部隊の撃墜マレー方面の英空軍の損害は百機以上と見られ、既に英空軍は半減した模樣である

馬來西岸要衝攻略
大本營、陸軍戰況を發表

【東京發同盟】大本營陸軍部發表（十五日午後三時五分）帝國陸軍部隊は各方面に於て頑強なる抵抗を排除しつつ果敢なる進撃を續行しつつあり、十三日に於ける戰況の概要左の如し

皇軍、マレーのジャングルを縫つて進撃、又進撃

佛對米英關係緊迫
ヴイシーも奮起應戰

【ベルリン十三日發同盟】ヴイシー政府は十三日午後ペタン主席司會の下に閣議會議を開き重要協議を遂げたが、中立筋消息通はヴイシー政府は他の歐洲諸國と同樣米英兩國に對し強硬態度に出ることになろうと見てゐる、英米は從來ヴイシーを背後から援護して歐洲新秩序を確立しようとしてゐたが、ウエイガン將軍の罷免以來、獨佛間の協力が益々積極化し殊に佛印で日本との協力が同盟國際に迄發展したので英米の對佛關係は急激に惡化するに至つた

米國は既に油槽船シエラサード號を拿捕し、ノルマンデイ號を軍隊輸送船に徵用、更にフランス海外植民地の占領計畫說を傳へられてゐるが、佛政府當局も

英地中海艦隊を獨軍空爆の虞れ
高官の暗示に英國衝擊

【ストックホルム十四日發同盟】ロンドン電に依れば英政府某高官は十三日英議會で地中海から引揚げた空軍を以て、英地中海艦隊の撃破に向ける虞れがあるとの說明をなし、マレー沖海戰の撃破に怯えてゐる英國民に多大

獨空軍ソ聯機百廿五を擊破

【ベルリン十四日發同盟】ドイツ軍總司令部十四日發表に依れば

英の難關　腹背に攻擊
獨伊近くリビヤに新作戰

エクアドル邦人を逮捕
對樞軸國民の壓迫漸次募る

【リスボン十三日發同盟】エクアドル政府の在留樞軸國民に對する壓迫は漸次熾烈となり十三日ドイツのトランスオッエアン通信事務所を閉鎖し、又グアヤキル港在留日本人を逮捕した

中米六ケ國對獨伊宣戰布告

亞國米國にのみ非交戰地位付與

マニラ、荒鷲に震撼
堂々編隊を崩さず猛爆

【サイゴン十三日發同盟】アリツン通信マニラ電に依れば日本空軍は十三日午後零時五十五分（日本時刻午後一時五十五分）マニラ市郊外を空襲、軍事施設に爆撃を行つた

【リスボン十四日發同盟】マニラ來電に依れば十三日の日本空軍のマニラ地區に對する空襲は極めて猛烈を極め、空軍の大編隊はマニラ郊外ニコラス空軍基地を猛爆、爆音はマニラ市を震撼せしめた、而して日本空軍は米空軍の反撃に對しても編隊を崩さずマニラ上空を悠々

セブ市も爆擊さる

【上海十四日發同盟】マニラよりのアバス電の報ずる所に依れば比島防衛軍司令官マッカーサー大將は十三日セブ島（ルソン島南方）のセブ市が日本空軍に爆擊された旨發表した、セブ市はマニラに次ぐヒリッピン第二の要衝で、ミンダナオ、ヴイサヤ地區防衛司令部所在地である、又同日當局は空軍基地クラークフイールドも爆擊されたと公表してゐる

英國側のデマ粉碎
泰軍着々戰果を擧ぐ

【バンコック十五日發同盟】英國側は最近頻りにタイ國軍艦破のデマを飛ばして居るが、タイ內務省は十四日次の如き聲明を發しこれを全面的に否定した

タイ國の某縣知事が英國軍に殺害されたとか、某縣が英機の爆擊により破壞されたとかの噂があるが、これは全く事實無根である、タイ國軍は目下南、西、北の三戰線に亙つて積極英軍を逐次國境外に壓迫して居る

香港英軍の慘敗　BBC確認

【サイゴン十四日發同盟】十四日當地で傍受したロンドンBBC放送は日本軍の香港攻擊について左の如く報じ、英國の敗戰を認めた

九龍香港鐵道沿線に於ける日本軍の攻擊は熾烈を極め、遂に同鐵道沿線を全面的に突破され、日本軍は鐵道線路沿ひに英領内に進入した

香港島在留邦人四十名

【廣東十五日發同盟】わが香港總攻擊は十四日拂曉から開始されてゐるが香港島には現在在留邦人四十名が收容されて居り日本總領事館員二十名その他邦人二十名が敵砲火の中につつ恐怖の日夜を送つてゐる

英海相負傷し　みの鶏鵡放送

【リスボン十四日發同盟】アレキサンダー英海相はプリンス・オヴ・ウエルズ、レパルス兩艦の喪失に付き悲痛な聲明を發表、十四日もラジオを通じ次の通り放送した

英國艦隊は今回の敗北に拘らず敵に屈服せず必ず復讐しよう、プリンス・オヴ・ウエールズと

レパルスの喪失は海戰にありがちの有得る事態であり、今回の敗北により英國の團結と決心は益々固く他日必ず仕返しを約束する

香港總攻擊の火蓋
空陸呼應、皇軍一齊進發

【九龍十四日發同盟】わが軍の香港總攻擊は十四日拂曉折柄の靄を衝いて切つて落された、即ち地上部隊の猛擊と相俟つて航空部隊精鋭の爆擊は熾烈を極め、彼我の砲聲殷々として全香港島を震撼してゐる

聯合艦隊司令長官參謀總長に答電

【東京發同盟】十四日午後七時五十分大本營海軍部發表、聯合艦隊司令長官より參謀總長に對し左の通り答電ありたり、陸軍部隊の

五ケ國同盟說　米に擡頭
米、英、蔣、蘭、印、ソ聯包含

【ストックホルム十三日發同盟】ワシントンよりの報道に依れば米政府筋では米、英、蔣、蘭、印及びソ聯の五ケ國同盟締結の可能性に關し、既に…

我空軍の偉力に米海上作戰檢討
空軍の優先強化輿論

【ブエノスアイレス十四日發同盟】ワシントン來電によれば米國は日本空軍のハワイ海戰及びマレー沖海戰において發揮した偉大な威力に驚嘆し米國軍事專門家に驚愕の新戰略を提示し米國海軍の作戰に重大な影響を與へつつある

米議會はハワイ海戰及び比島沖における日本空軍の決定的打擊を契機に米國海軍の致命的打擊を蒙る事實を認め、水上艦艇十五萬噸建造案を討議中であるが、プリンス・オヴ・ウエールズの如き最新鋭の艦も一瞬にして葬る帝國空軍の猛襲に瞬時にして撃沈されたことに於て、今後の海上作戰は多分に改訂の要あり、寧ろ空軍の強化を優先的に實施すべきだとの聲が強い

就中ウオルシュ上院議員の如き十三日「制空權を奪取せよ」と語つた、一方ニューヨークタイムス紙は十四日附同紙の社說において航空機の重要性を認め左の如く述べてゐる

新嘉坡の運命　四乃至八週間か
英海軍の全面敗戰自認

【上海十四日發同盟】當地に達した消息に依れば英國の極東軍事當局はシンガポールにおける英陸軍の運命は今後四週乃至八週間以內に於いて決すると見てゐるが、英國の目下の敗戰に就いて全面的降服の時期ではないとしてゐる

日本と智利の關係變化なし

【サンチヤゴ十四日發同盟】山形駐チリ公使は十四日記者團と會見して日チリ兩國關係は何等變化が無い旨左の如く言明した

日本がチリーを脅威する意思を全然持つてゐないことは今次の太平洋における戰爭に依つて何等變へられてはゐない、しかも日チリー國の友好關係は今日に於ても何等變化はない、然るに事實に相違する情報が頻々として傳へられたのは甚だ遺憾である

南方國土計畫　十分の準備
局部長會議で齋藤長官指示

カルカツタ孟買に空襲警報

【ストックホルム十四日發同盟】英本國よりの來電に依れば十四日午後カルカツタ及びボンベイに於て空襲警報が發せられた

紐育州の米軍需工場爆發

【リスボン十四日發同盟】ベルリン、アバス電に依れば、ニューヨーク州バーリントンの某軍需工場は十三日突如爆發を起したと傳へられる、同工場は五千萬弗を投じて最近近代化されたばかりのものである

山西の蔣軍掃蕩
陵川西方、皇軍戰果擴大

【太原十四日發同盟】大本營戰線の一環として山西省南部陵川地區に集結中の蔣軍を潰滅せしむべく○○部隊は十四日朝來猛擊を開始し陵川西方八軒の地點を占據して猛烈な掃蕩戰を展開中である

人事

▲川崎民代氏（臺北市社會）十五日新任挨拶に來社
▲藤山勝彥氏（日糖常務、文化協會長）十四日來北
▲鈴木敬一氏（同交社理事）十六日來北（台東）
▲佐藤貞正氏（日光與産顧問）十四日來北（新高）
▲鈴木重郎氏（京都帝大教授、陸軍省囑託）十五日來北
▲浦田末雄氏（南洋化學工業）來北
▲水野宗兵衛（拓洋水產專務）十五日來北（鐵道ホテル）
▲岩光清氏（臺灣化學工業）十五日來北
▲多木方三氏（日本鑛業專務）十五日來北（日之丸館）

肺炎に　アンチルンゲン
日・滿・英・米製法特許アンチルンゲンを服用すると肺内の喀痰細胞が増加活潑となり肺炎菌に對して特異の抗菌作用を致します。通例本劑服用後發しく發汗し次いで安眠する事をよくし此の發汗安眠こそ喀痰と倶に肺炎菌の死菌が體內で吸收されるため起るものと見られます
大人用 九〇　小人用 三〇
南投臺灣總代理店 村公商行
發賣元 東京製藥株式會社

なんとこれしきの戰地を思へ
メンソレータム

田邊新賣品
宿望の新合成
天然の卵胞ホルモンに匹る宿望の新合成エスチモンは、その優れた卵巢機能・增分泌腺賦活作用により……
月經不順・月經痛
更年期前後の頭痛・神經衰弱
四肢冷感・指掌角化症
…等に、內因的に活潑適切に奏效する、實に女性の生理的殺得治療の新威力です。然も高單位製劑に拘らず價格低廉です。
高單位・女性卵胞ホルモン劑
エスチモン
一錠（○・一瓦）二千國際單位

たん　せき
オピール
豊島醫學博士　外八醫學博士　實驗證明
主效　かぜの咳　百日咳　氣管支カタル　咽喉カタル　ぜんそく
副作用なく老人小兒も安心し得
價 .30 .50 1.00
大阪市西區靭南通一丁目 發賣元 富松武助商店
大阪市東區平野町二丁目 代理店 丹平商會分店

ホルモン配合
便利なクリーム白粉
クラブビシン
賣藥部外品
お化粧のスピード化！早く、手輕に一瓶で仕上る健康化粧はこれ！
クラブビシンはホルモン配合のクリームと白粉の兩效果を備へた便利な粧料であります。お顔へジカにつけるだけで美しい化粧が短時間に仕上るとても手輕な時局向きの粧料であります。是非一度お試し下さい。お化粧しながら素肌から美しく健康にします。
大阪・東京 株式會社 中山太陽堂
B-N39

窓には黑カーテン 脈打つ裂帛の氣魄
戰爭議會、火氣を追放

【東京發同盟】時局を反映して臨時相次ぐ中に大東亞戰時議會たる第七十八回臨時議會は愈々本十五日召集、この議會こそ世界新秩序建設に帝國が一大使命を完遂する歴史的な議會だ、氷雨に明けた十五日早暁の議堂は一億の意志を反映して厳然と灰色の空を壓して聳えてゐる、午前九時先づ貴族院の召集、議席や部屋の決定あり直ちに成立しこの間僅か四分、衆議院は同十時十五分召集、之も僅三分で散會と云ふ超スピード振り、茲に兩院とも臨時議會が成立したのである、院内には裂帛の氣魄が滿ち充ち、守衛の顔も非常な緊張、窓と云ふ窓は黒カーテンが張られ空襲同時でも米いの際へ、議場には火氣もなく全く戰時議會らしい、此度の話題も大東亞戰爭で持切り「僕がもう少し若かつたらなあ」と風見さん過りあの精悍な顔を輝してゐた、今度の議會では議員専用バスは時局の際から貴族院だけとなつて衆議院の諸公は氷雨の中を続々と國タクの相乗りや徒歩でやつて來た、長老町田さんも午前九時過ぎには登院すると云ふ緊張振りであつた

六百萬 必勝の氣構へ
米英撃滅講演會
十八日一齊に 皇奉市支會、街庄分會で

皇民奉公會中央本部では今次大東亞戰爭の本旨を闡明し長期戰に堪へる必勝不動の信念を確固ならしむるため十八日各市支會、街庄分會の主催の下に島内奉公班員を總動員して全島各市街庄並に各部落毎に一齊一圓に「大詔奉戴米英撃滅大會及講演會」を左記要領に基き盛大に施行することとなつたが大いにその成果を期待されてゐる

要領 大會は各市支會、各街庄分會に於て十二月十八日一齊に施行し講演會は同日又はその後に於て逐次各市街庄に於て開催し出來得れば各部落毎に開催し大詔奉戴米英撃滅大會に於ては渙發せられたる大詔を奉讀し皇軍に對する感謝決議並に宣言決議を行ふ、講演會の講演者は州廳所在地に在りては支部長、其の他の市及郡役所所在地の街に在りては支會長、其の他の街庄に於ては分會長が努めて講演者となり其の他皇民奉公會關係者も參加する

地方長官會議における總督訓示の傳達、知事の指示などあつて會議に入るが附議事項は左記の通りである △興論指導△治安確保△防空對策△戰時下食糧物資の集荷配給△生活必需物資需給對策△戰時下産業の擴充△國民貯蓄獎勵國債消化△非常時金融對策△一般時局に關する協力方の件△皇民奉公運動

あす臺北州で 市長、郡守、署長會議

大東亞戰爭に對處する臺北州下百二十萬州民の新なる決意を促すと共に非常時下における緊急諸策を協議すべく臺北州では十六日午前九時から州會議事堂で州下各市長、郡守、警察署長會議を開催、先の[illegible]

決戰にこの赤誠
軍司令部に卅三萬餘圓

【臺北電話】大東亞戰爭勃發以來次々と報道される大戰果の前に全國民の士氣は正に昇天の勢ひであるが之等島民の熱誠は遂日に高まる陸海軍當局への獻金美談となつて現はれ、軍當局を深く感激せしめてゐるが、軍司令部扱ひにかかる獻金額は一日の八日以來十五日正午までの累計は國防獻金十五萬四千圓、恤兵獻金十七萬八千圓總じて三十三萬二千餘圓に上つて居る

華僑も獻金寄附

皇軍の戰捷に感激した臺北市在住華僑[illegible]氏は陸軍に決々二千圓國防獻金、また北署管内華僑團に三百圓、計[illegible]千五百圓の寄附を申込んだ

志願兵志願者 十五日軍司令部扱

十五日軍司令部及び志願兵志願者[illegible]は左の如くであるが、時局を反映して遂日に昂り之等志願者の殺到で云ふ感激させてゐる

銀翼に寄せる赤心
臺中州米穀納入配給組合が 陸海軍に十萬圓宛獻金

臺中州米穀納入配給組合では二千六百一年記念事業として各組合員の自發的意思に基き軍用機獻納を計畫し十五日朝組合長吉田[illegible]氏並に陳炘、林[illegible]の兩氏が組合員を代表して軍司令部を訪問、軍用機獻納として十萬圓を獻金し感激を買つてゐる、なほ同組合では次いで海軍武官府を訪問、十萬圓を同様趣旨の下に獻金して各方面を感激させた

海口でも戰勝を祈願

【海口支局特電十四日發】大詔奉戴七日目を迎へた海口市は更に感激を新たに十四日捧讃を期して居留民團の防空演練を兼ねた午前九時半在郷軍人、[illegible]國防婦人會など○○名が大英山に參集、必勝祈願、火會を擧行し"撃て米英"の氣勢を擧げた

『曉の爆撃』に慄々
流言亂れ飛ぶマニラ
避難民でごつた返す

【リスボン十二日發同盟】十二日ニューヨークからの米電報によると AP通信マニラ特派員は日本空軍の猛襲で死の都と化したマニラ市中の有様を次の如く報じてゐる 日本空軍の相次ぐ爆撃でマニラ市中は極度の混亂に陥つてゐる

市民も續々と避難を開始し安全地帯を求めて田舎へ逃避する者引きも切らぬ有様で既に市内の密集地帯から五千人が引揚げてゐる、殘留市民はどうにか平常通りに仕事を續けてはゐるが、午後七時以後は消燈令が出てゐるので全市は死の街と化し道行く市民は勿論なく猫の子一匹通らない、斯くて夜が明け始めると空襲サイレンがけたたましく鳴り響き、日本空軍が曉の爆撃に押し寄せて來る、不意を衝かれた市民はベッドから飛び起き安全な場所を求めて右往左往走り廻る、しかしこれも一時のことで暫くすれば人々は空襲警報が解除されてゐないにも拘らず歩道を往來し、子供は道で投錢遊びに熱中してゐる、時折空を見上げ然し日本軍機の空襲を見上げて自分の勝負の方が面白いのでもあらう、相變らず親達の心配を知らぬ顔で遊びに熱中してゐる、し、當局もデマ一掃に乘出し水道に毒が投げ込まれたといふ風な惡質の流言蜚語を飛ばす者は何人たると容赦なく投獄[illegible]旨發表した、一般民衆の[illegible]ますます嚴重になりつつある

新年交禮會

臘燭に輝く皇紀二千六百二年の新しき年も半月後に迫つた、臺北市では元旦午前十一時市公會堂で例年の通り新年交禮會を催催し、全市民相寄つて新春を壽ぎ新東亞の建設に邁進すべき決意を固める事と決定した、市民は奮つてこの新年交禮會に參會されたい、會費一名金五十錢を添へ公會堂事務所へ申込まれたいと

開戰と同時に堂々租界に進駐するわが海軍陸戰隊の鐵牛

追加豫算可決 けふ臺北州參事會

臺北州では十五日午後二時から州會議事堂で州參事會を招集し公共團體金庫回收資金補助九千二百圓[illegible]百一圓、木炭燃焼供出補助七千三百三十五圓、臨時家族手當二万三千圓その他合計四萬九千三百四圓の昭和十六年度追加豫算案を原案通り可決して同三時半閉會した

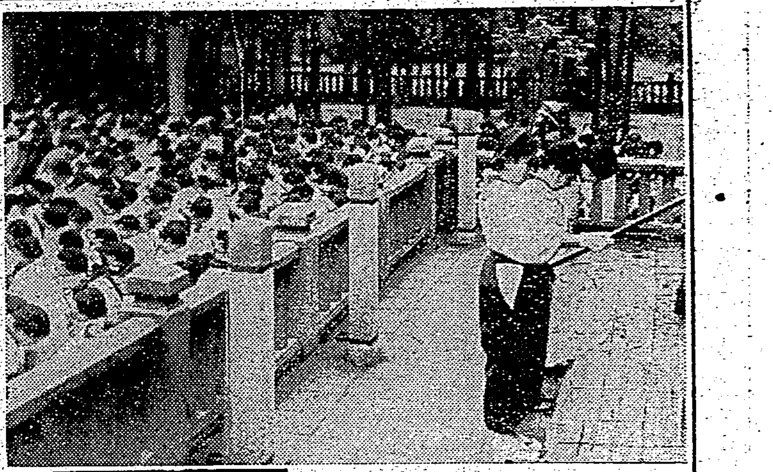

英側無謀の強がりに
香港の救出途に水泡
我方の武士道的勸告を拒否

【九龍十四日發同盟】平和裡に香港を救はんとした我が皇軍の意は英側の無謀の強がりの為め遂に水泡に歸した、十三日はれた軍使一行の努力は敵兵の一顧をも得るに相應しい武士道的眞情が感ぜられた、軍使多田中佐以下三名は英人婦人を伴ひ十三日午前九時五分九龍側南端の軍船溜から乘船したピースミッション(平和の使)と大書した旗を大きく左右に振り乍らランチは全速力で走る、彼我共砲聲は全く止んであるが無氣味な沈默が一帶に漂つてゐる、[illegible]分、三〇分、三分ランチは無事ホンリユン島に着き直ちに英正規軍のソリユン英陸軍、防禦隊に迎へられ日本にもおなじみのボクサー參謀少佐が出迎へ、ここに初めて交渉の第一歩が踏み出されたのであつた、我が軍使は「攻城砲の前には香港は到底屈を支へ得ない」と英側の参謀は未だ終りを遂げる、英國の參謀に參加すると[illegible]したのが香港側の返事であり、ボクサー參謀少佐は[illegible]にて迫り[illegible]軍使は敢然と國際信義に則り[illegible]十四時間の[illegible]交へることとなつたのである

黄田前香港領事

"劍の心"を知る武人
ボクサー英軍使を語る

【東京發同盟】香港無血入城の勸告に拒絶された九龍のわが軍使を迎へた英國側の軍使ボクサー參謀少佐は[illegible]又部長の交りを結んでゐた黄田多喜夫氏は語る[illegible]

必勝・米英懲伏 島都一國婦會員參拜 建功兩神社に祈念

國防婦人會臺北支部では寒風の吹き荒ぶ戰時の朝に國を守るため十五日午前十時から臺北市支部會員男女[illegible]臺灣神社、建功神社に參拜必勝を祈念した

三年の眠りから醒める廣九線

【九龍十三日同盟特派員發】皇軍の九龍一帶攻略と共に三年前我が軍の占領を見て以來途絶してゐた廣九鐵道が運轉を再開[illegible]

犯罪なき銃後建設へ けふ島都で防犯講演會

臺北市防犯協會主催の防犯講演會は十五日午後一時から臺北市公會堂で開催された[illegible]

銃後の緊張滿點 公衆膝拂ひ先打

最高四十割臺 臺北州、市の賞與

臺北州では十五日一齊に年末賞與を支給した、內容は左記の通りである
臺北州 總額五十四萬四千七百五十一圓（總務、產業、警務各部、學校職員など人員五千九百六十四名）最高四十割八分、最低二十六割
臺北市 總額十九萬三百三十七圓

賞與も國債へ貯蓄へ 頼母しい進軍ぶり けふ全島官廳一齊に支給

獵友防衛義勇團臺北支部誕生

[illegible]

印度人を防禦軍に徴發 狂亂の九龍、香港の横顔
臺北大學 山北助教授談

皇軍九龍完全占領の報に依英國極東の牙城香港の運命寸時に迫る衝動を禁じ得ない[illegible]

拘置中の敵國人に溫かい取扱
司法省、衣食に特別の措置

【東京發同盟】米英その他の敵國人で拘置[illegible]

各宮妃殿下 繃帶卷き御作業

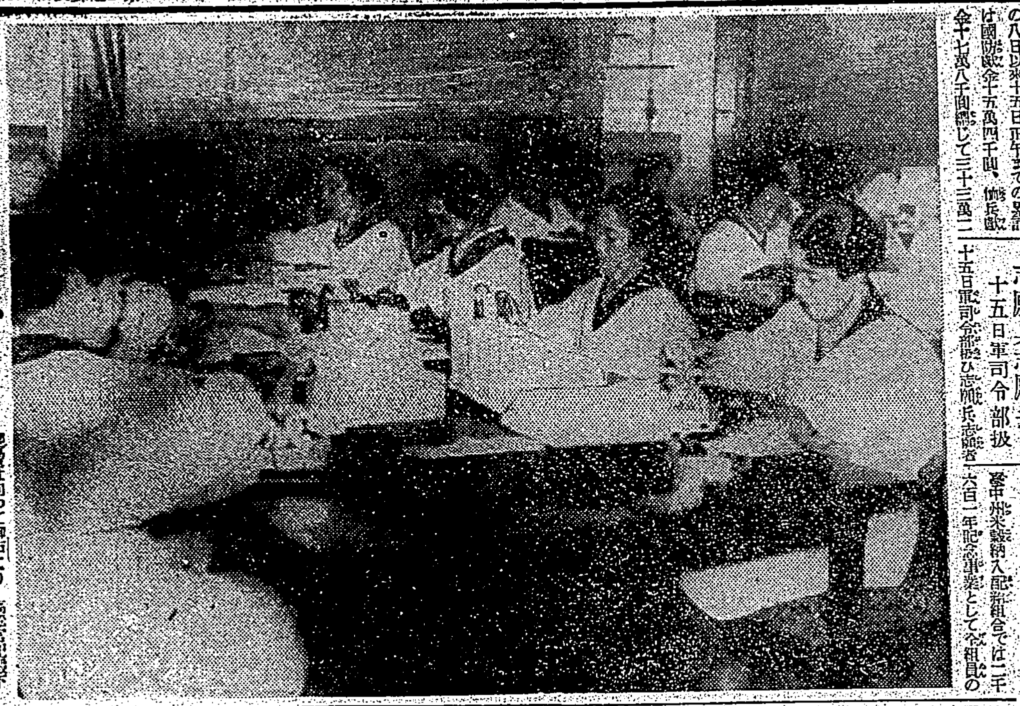

東久邇宮妃殿下（日赤本社に於て十日撮影）

二十四棋士 勝繼戰
▲八段 齋藤銀次郎（第六十二回の第2局）△八段 小泉兼吉
木名名人講評

本社主催 日本棋院 十人拔大碁戰
第十一局の四
宮下君優勢か 評解 七段 加藤信
鈴木秀子　宮下秀洋

三國志 (659)
（赤壁の巻）
吉川英治作 矢野橋村畫

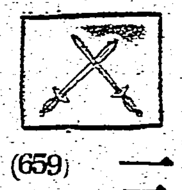

大號令（三）

「喝」は下った。階段は寂せられたのである。張昭以下の和平派はただ粛然たるのみだった。
周瑜は、剣を拜受して、……
「不肖、呉君の命をうけて、今より破曹掃の大任をうく。……」

母テル儀

死亡通知

仕事の後に！ 純國產 日東紅茶 三井物産株式會社・日東拓殖農林株式會社 代理店 臺北市 辻利茶鋪

商況（十五日）

東京短期前場 / 東京短期日歩 / 東短取組喰合 / 東京長期前場 / 東京長期總取組 / 東京銀行實株 / 東京國債前場 / 大阪短期前場 / 大阪短期日歩 / 神戸爲替 / 正金建値 / 上海爲替

[illegible]

臺灣日日新報
本日夕刊共六頁

畏し天皇陛下親臨 臨時議會けふ開院式

大東亞戰争必勝の總進軍

【東京發同盟】米英の不當壓迫を排除して民族共榮の途に進む大東亞戰争の目的とこれが完遂に邁進する政府の必勝の信念を闡明し合せてこれに必要なる豫算案並に法律案の協贊を求める歷史的第七十八臨時議會はいよいよ十六日天皇陛下の親臨を仰いで貴族院において開院式を擧行される。日清、日露、第一次歐洲戰争に次ぐ第四回目の戰時議會である。この日兩院は畏くも優渥なる勅語を賜はる筈となつてゐるが開院式に引續き赫々たる皇軍戰果を眼前に報告する筈である。これに續いて貴衆兩院とも本會議を開會して貴衆兩院は聖慮奉答の本分を盡す爲め從來の慣例を一擲し政府を積極的に鞭撻激勵し東條首相、東郷外相、賀屋藏相の施政方針演説において政府側の所信並に決意を率直に披瀝し更に東條陸相並に嶋田海相から開戰以來の戰果報告をなしその額二十八億の臨時軍事費追加豫算と一般會計、特別會計追加豫算並に合計五件の戰時法律案を同日中に議了し一日にして兩院を通過成立せしめる豫定となつてゐる、斯くて貴族院は十六日の皇軍將兵並に戰歿英靈に對する感謝決議並に於て銃後國民は大東亞戰争必勝の爲め國民の決意を表明し衆議院も亦十七日の本會議に上程可決さるべき世界新秩序建設決議案において日本民族に與へられたる歷史的使命を遂行し大東亞共榮圏を確立すべき旨の國民的信念を表明する筈であり世紀に新たなる紀元を畫すべき議事進行をはかることとなつてゐる

皇軍鐵桶の攻撃陣 香港を反復爆撃

砲兵隊も一齊猛砲撃

【九龍十五日發同盟】香港島を完全に包圍し鐵桶の攻撃陣を整へたわが軍は昨十四日に引續き十五日も早朝より攻撃の手を緩めず午前八時第一回香港島爆撃を皮切りに午前、午後に亙り反復爆撃を敢行、香港は終日サイレンの音の裡に暮れた、一方わが砲兵隊は午前十時二十分より敵要塞陣地に對し一齊砲撃を開始しこれを完全に破壞沈默せしめ、次いで香港東端軍事施設に巨彈を浴びせ多大の損害を與へた

【九龍十五日發同盟】わが方の平和勸告を拒絶した香港英當局の頑迷なる措置に對し已むなく實力を以て彼等の反省を促すに決したわが軍は十四日朝來一齊に砲門を開き、南支における最後の英國牙城に對し總攻撃を開始し香港は終日わが猛攻の的になつた、香港附近の軍事施設に炸裂する爆彈、耳をつんざく砲彈の轟音は前日の靜寂さに引替へ旋光無比香港の終焉を思はせてゐる

馬來西北皇軍猛進

英軍は重大局面に逢着

【サイゴン十五日發同盟】アリップ通信によればロイター・シンガポール電はマレー西北部方面の戰況につき英軍は日本軍との交戰において多大の困難に遭遇してゐると次の如く報じてゐる
マレー西北部地方面の戰鬪は英軍にとつては容易ならざるものである、日本軍は二、三日前から同方面に一大攻勢に出て來りジャングル地帶において猛烈な戰鬪が展開されてゐる、この方面における日本兵の活躍は激しく巧みに地形を利用し或ひは鰐の棲息するやうな河川を泳ぎ渡り英軍の背後を衝く等勇敢に戰つてゐる、又日本軍の他の一隊は機動力を發揮し鐵道に沿ひ進撃してゐる、英軍は印度兵及び英兵から構成されてゐるがこれ又勇敢に應戰し最後の一兵に至るまで交戰する決意に燃えてゐる、從來日本軍の上陸阻止に活躍した英空軍も活動を始めるに至つたが何分ジャングル地帶のため飛行機の活動は思ふに任せず十分地上部隊に協力し得るに至つてゐない

皇軍續いて上陸

密林の猛進を外紙三歎

【上海十五日發同盟】シンガポールよりの電報に依れば日英兩軍は十四日夜もマレー半島西北のジャングル地帶で激戰を續けてゐる、英軍司令部はケダー地方で英軍は敵軍部に抵抗を繼續し最後まで戰ひぬくべしと命令したと傳へてゐるが一方日本軍は更に新部隊のマレー上陸に成功しこの新部隊は既に〇〇粁以上の進出に成功した

【上海十五日發同盟】マレー外國通信記者は同方面における日本軍の進撃振りを左の如く報じてゐる
日本軍は不屈の猛勢さでマレー英軍の攻撃を續けてゐる、殊に日本軍はこの地方のジャングル地帶でも最も有能な軍隊であることを實證した、密林中を通路を切開いて進撃し、鰐の群る河を完全に武裝したまゝ或は泥沼し或は泳ぎ渡つた、丸でこの特別の戰鬪の爲めに專門に訓練されて來たものゝ様である、又日本軍は夥しい機械化部隊を所有しこれを極めて有效に利用し、ケダー地方の道路や鐵道線路に沿ひ海沿ひの平地を猛進した、英軍は印度兵、スコットランド兵及び英本國兵から成つてゐるが、これも勇敢に戰つたどの部隊も後退も降伏もならぬ最後の一人、最後の一彈まで戰ひ盡せと命令されて居り、兎くその命令を守つた、元來ジャングル地帶の作戰は飛行機の協力は全く不可能なので、地上部隊は彼我とも苦心惨憺して戰つてゐる、日本軍の攻撃に恐れて〇〇名に上るヨーロッパ婦女子がペナンから逃げて來た、云々

マニラ婦女子撤退

【サイゴン十五日發同盟】十五日午後當地で傍受したマニラ放送によればマニラの婦女子は米極東陸軍の命令によりマニラから撤退することとなり赤十字社は右に要する費用二千五百弗の支出を決定した

【上海十五日發同盟】十五日數十四日
二、ルソン島北方で依然軍入亂れて激戰中
三、ニコルス飛行場は十四日猛烈な空襲を受けた
四、日本軍は十四日レガスピ基地を空襲、米輸送船一隻を大破した

比島猛爆

比島防衛司令 官戰況發表

【サイゴン十五日發同盟】當地で傍受したマニラ放送に依ればマッカーサー比島防衛司令官は十四日マニラ陸軍司令部第一號戰況發表を發表した、その主要点左の如し
一、今週中に於ける日本軍の爆撃は

ノックス長官 布哇視察歸還

【ヴイシー十五日發同盟】ワシントン十五日發アヴァス電によればノックス海軍長官は十四日布哇の戰況視察を終へてワシントンに歸還したが戰況の現状その他に關しては口を緘して語らず只

陸鷲香港急襲・燃え上る英機

我が陸鷲の急襲をうけた香港啓德飛行場に飛上るばかりの英軍飛行機は我が地上掃射で黒煙を立てて燃上つてゐる、丸形の點線は照準器

サルバドル、コロンビヤの資産を凍結

【東京發同盟】中米のサルバドル國は今回わが國に對し宣戰布告をなし又南米のコロンビヤ共和國は對日國交斷絶を宣言したので大藏省ではこれ等兩國及び兩國人の本邦内に於ける經濟活動に對し嚴重なる取締りを實施するため十六日附の告示を以てこれ等兩國を外國人關係取引取締規則に依る指定國に指定しこれが資産を凍結した

墨國西岸沖の佛領ク島

墨議會復歸要請

【リスボン十四日發同盟】メキシコ來電によればメキシコ議會の一部ではメキシコ西岸沖に位する佛領のクリッパートン島が國防上重大脅威を及ぼすとの見地から同島の

メキシコ領復歸を要求する議案を議會に提出する事になつたと報じてゐる
クリッパートン島はメキシコ西岸沖一千粁の地點にある無人島で一九三一年一月イタリア王の裁定によりフランス領となり今日に至つてゐるもの

太平洋の制海權 日本の手に

外紙觀測 海軍力均衡破る

【ブエノスアイレス十四日發同盟】當地ラ・プレンサ紙は十四日附で英米の戰艦プリンス・オヴ・ウエールズ號が撃破されたことにより少くとも太平洋における制海權は日本の手に歸したとして次の如く論じてゐる
英米の戰艦部が擊沈せられ今次の世界大戰に活躍する海軍力均衡に於てレパルス號戰艦はドイツのポケット戰艦に對抗し得るものはキングジョージ五世級及び巡洋艦リナウン號以外にはないが英國はキングジョージ級戰艦五隻の外に英國は一九三九年からライオン、テメレール等の超弩級戰艦四隻を建造中で多分一九四一年中には完成しないものと見はれる、航空母艦に就て言へば英國は米空二萬三千噸級の航空母艦を八隻で建造中の…

ナその他の艦隊艦艇をも失ひその所有艦艇は十隻であると見られる、米國の戰艦はノース・カロライナ號は既に完成し更に同級四隻が建造中で戰艦十四隻(大西洋九隻、太平洋五隻)である、シンガポールは依然英國にとつては重要な基地として太平洋に於ける最大の海軍基地であるが、今や日本の海軍に對抗し得る大艦隊が太平洋の基地として使用不可能に近くなつた…

對樞軸統帥權の單一化提唱

米紙作戰一元化要望

【ブエノスアイレス十四日發同盟】ニューヨーク・タイムス紙は一、部隊附近にある重慶軍を指揮した結果、次の如き軍事情勢が決定したことが判明した…

陸鷲南寧を猛爆撃

【〇〇基地十五日發同盟】わが陸鷲〇〇部隊は十五日早朝全機出動、皇軍陣地に爆彈の雨を降らせヨーク南寧方面飛行場を急襲し地上施設を破壞し多大の損害を與へて全機無事歸還した

鐵桶の包圍陣形成

敵第二十七軍を猛攻

【太原十五日發同盟】陸鷲は十五日第二十七軍を猛攻し…のわが精鋭部隊は十四日夜から十五日拂曉にかけて敵第二十七軍の根據地を包圍し、敵第二十七軍を殲滅すべく攻撃中である

米商船オレゴン號 紐育東方沖で沈沒

【リスボン十二日發同盟】ニューヨーク發電によれば米國汽船オレゴン號(七、〇一七噸)は十四日ニューヨーク東方ナンタケット燈船附近で沈沒、多數の死傷者を出した

土國中立

米政府に通告

【ヴイシー十四日發同盟】アンカラ來電によればトルコ政府は十四日ワシントン駐在トルコ大使を通じ米國政府に對し今次戰爭にトルコは中立を守る旨通告した

英使嗾、重慶蠢動

英軍救援の軍事措置

【南京十五日發同盟】當地に達した情報によれば重慶政府は今回英米の要請に應じ英軍救援のための…決定した
一、英軍のタイ國北部侵攻に協力せしめる
一、ラシオ方面に移駐せる重慶軍をラングーン防衛に協力せしめること
而して部隊附近の重慶軍部隊は目下移動中でありヌシンガポール應援に充てられるべき重慶軍部隊は既にラングーンに待機中と傳へられる

國民徵用令一部改正

性別年齡等除外例撤廢 國民は全部徵用

【東京發同盟】去る九月十一日公布された國民徵用令の一部改正が十六日公布施行されることになつた、この改正は東亞戰爭遂行に一段の拍車をかけるため國家の要求に應じて總ての國民を一定の年齡、性別の區別なく徵用できることとなり、要するに「總動員業務」は從來の「徵用」及び「一般徵用」の外に「特別徵用」が加はつたものである…

醫療關係者徵用令

施行規則と共にけふ公布

【東京發同盟】大東亞戰爭の遂行に際し醫療關係者の徵用は一層緊要となつたので醫師、齒科醫師、藥劑師、看護婦等の醫療關係者の徵用令を公布し施行規則と共に十六日公布即日施行されることとなつた…

豫算案は即決可決

衆議院、委員附託とせず

【東京發同盟】貴衆兩院では臨時議會に提出された法律案並に豫算案の議事に就き政府と折衝の結果、衆議院では十八日豫算案を提出し委員會に附託せず直ちに本會議に於て可決成立せしめることとなつた

勅語奉答文起草委員長に町田氏

【東京發同盟】衆議院では…勅語奉答文起草委員長に町田忠治氏を選任した

首相、藏相參内

【東京發同盟】東條首相は十六日臨時議會の開院式について言上のため參内した

衆議院の提案説明に山崎氏

【東京發同盟】衆議院の世界新秩序建設決議案の提案説明には山崎達之輔氏が當ることとなつた

外地の食糧事情

有難き御下問拜す

井野兼任拓相參內

【東京發同盟】井野兼任拓相は十五日午後一時宮中に參內、天皇陛下に拜謁仰付けられ外地事情につき奏上した…畏くも外地の食糧事情につき有難き御下問を拜した

降伏の米砲艦

帝國艦籍に編入

ウエーキ、多多良と命名

【東京發同盟】大本營海軍部發表(十五日午前九時四十五分)
十二月八日上海黄浦江上において我が軍に降伏した米砲艦ウエーキ號は帝國艦籍に編入せられ軍艦多多良と命名せられたり

【上海十五日發同盟】支那方面艦隊報道部發表、十二月十五日午後五時(日本時間)上海において軍艦多多良の命名式を擧行せり

桑港に國籍不明飛行機

【ヴイシー十四日發同盟】當地に達したアリップ通信サンフランシスコ電に依れば十三日夜サンフランシスコ地區上空を國籍不明の飛行機が飛翔した

南米諸國の…

マレー沖海戰に於ける英國主力艦の損失は…を期待する、この反樞軸全面作戰の…

アフリカ西岸佛領白領に米領事館

【リスボン十四日發同盟】ワシントン電に依れば米國務省は十四日附を以てアフリカ西岸佛領セネガルのダカール及びベルギー領コンゴーのレオポルドヴィル・キンシヤサに新たに領事館を設け夫々副領事を任命した…

エールの海軍基地を英要望

【ストックホルム十四日發同盟】ハワイ海戰及びマレー沖海戰に於ける米英艦隊の打撃は…エールの海軍基地を英米兩國海軍に提供せよと要求してゐる

洪牙利對米斷交

【ブダペスト十三日發同盟】ハンガリー政府は三國同盟條約の義務に基き對米外交關係を斷絶すると共に、ワシントン駐箚ハンガリー公使に歸國命令を發した

佛商船雷撃を受け沈沒

【ヴイシー十三日發同盟】ヴイシー政府佛海軍省筋は佛商船サン・ドニ號(二、四三五噸)が十一日地中海において潛水艦により撃沈された旨、十三日左の如く發表した…

三國の前途を祝福

日獨伊協定祝賀午餐會

【東京發同盟】太平洋に相次ぐ帝國の戰勝と日獨伊三國新協定の締結を祝福して陸海軍省及び參謀本部主催の祝賀午餐會が十五日正午から水交社で盛大に催された。日本側から東條陸相、嶋田海相、杉山參謀總長、永野軍令部總長、その他陸海軍首腦部、獨伊大使館附武官、オットー大使、インデルリ大使等參列、天皇陛下萬歳三唱後、嶋田海相の挨拶…三國は一層緊密に手を携へて戰爭目的の遂行に邁進したいと述べた

けふの兩院

【東京發同盟】本日の兩院
貴族院 本會議午後三時開會、勅語奉答文可決の後、全院委員長並に各常任委員を前回通りと決定、東條首相、東郷外相の施政演説あり、外務省の報告、次いで戰時犯罪處罰特例に關する法律案等を上程…
衆議院 本會議午前十一時五十分開會、勅語奉答文を可決の後…

人事

▲矢野邦彦氏(興水港パルプ工業取締役)十三日…
▲田中城平氏(…)
▲田中巳之吉氏(同上)…

今日の府報

▲告示第千百五十三號…

母体に虚弱児に
血を増し榮養を付け體力を強化する
ヘモトニン
東京・本所 大正製藥所

割期的な實費の保險
特長 1 保險料が低くて 2 初年度より年掛で 3 満期全額…
千代田生命 發賣
相互組織

博文館日記
昭和十七年・全三十九種
★日記は各種とも品不足です
★御愛用品の選擇は即刻に!!
當用日記(卷末附錄・便覽)
懷中日記
ポケット日記
學生日記 キングダイアリー
自由日記 新自由日記 重寶日記
當用日記 横線當用日記 英文當用日記 袖珍當用日記
麗人日記 婦女日記
家庭日記 家庭出納帳 家計日記
一億一心!! 總進軍發足の輝く年を迎へて、いよく固き決意と希望を記す日記
全國書店、百貨店にて販賣中!!
東京本町三丁目 博文館

新日本文學全集 第十三回配本開始
高見順集
饒舌的説話體なる文學技法の創始者たる高見氏が今やこの時代的感覺を鋭敏に表現した獨特な境地を乘り越えて文學的圓熟の境に入りたるを示す代表作。
既刊
改造社

とても重寶と大好評!
主婦之友 型紙叢書 各冊五十錢
防空婦人簡單服の型紙
冬の婦人簡單服の型紙
冬の女兒簡單服の型紙
赤ちゃん衣類一切の型紙
婦人子供エプロンの型紙
足袋と足袋カヴァーの型紙
主婦之友 生活叢書 各冊五十錢
通學通勤 榮養辨當の作方
主婦の生活科學
最新灸療寶典
この外各種あり。申込み次第「圖書目錄」急送
全國書店にあります。
主婦之友社

社説

泰の敢闘と亞細亞への影響
十億民族の自奮蹶起相繼がん

一

さきに今次大東亞戰開始と共に皇軍の國内通過を許容し、帝國の大東亞共榮圏確立に協力すべき決意を示したタイ國は、ピブン首相の領導下に愈々日タイ攻守同盟を締結すると同時に、直ちにタイ國領へ不法侵入し來れる英軍隊の策動に應じてこれと交戰、益々その協力態勢を明確にし來つたことは、從來やゝもすれば米英のデマ宣傳に使嗾せられ、支那事變をもつて日本の帝國主義的侵略戰なるかの如く誤認し來つた一部のインド人ビルマ人その他のアジア諸民族に對し切實にその反省を要望してやまないものがあらう。いふまでもなく支那事變はその當初に於て國民黨人が指摘したとほり、決して中國及び中國國民に對する戰でなく、實にその背後に在つて常に日支兩國相鬩がしめることによつて東亞に君臨せんとする米英帝國主義に對する戰であつたのである。

[illegible]

戰時動力の
石炭非常增產運動
全國一齊四ヶ月間實施
期間終了後も生產增强

【東京發同盟】大東亞戰爭の勃發に伴ひ戰時動力たる石炭の非常增產が今十五日より三月末まで全國一齊に實施すべく十五日の閣議決定、同日商工省から [illegible]

[illegible]

適正炭產出に重點
情報局實施要綱を發表

[illegible]

全炭山動員
石炭供給飛躍的增加へ政府當局談

[illegible]

重慶抗戰經濟破綻
全南方華僑からの送金獻金杜絕

【上海本社特電】[illegible]

糖業と製紙
中瀬糖聯常務理事視察談

[illegible]

圓山發電所
各種試運轉と遞信部の檢査

[illegible]

戰爭每に飛躍進展
臺灣工業の完成近し！

[illegible]

開戰後の預金增加
全島郵便局にその實態を見る
拂戾減に示す島民の赤誠

[illegible]

鐵鋼需給の計畫化
各統制團體に方針通達

【東京發同盟】[illegible]

再度の奉公
增田臺電社長談

[illegible]

廣域經濟建設へ
日本商工會議所常議員會

[illegible]

公價新定
物價專門委員會を開く

[illegible]

本年第二期稻作況
嘉義農試籾收量減を發表

【嘉義電話】[illegible]

一、成熟期の調査成績

[illegible]

二、收量調査成績

[illegible]

三、氣象表（自十月十一日至十一月二十日）

[illegible]

臺北組合銀行週報

十二月十五日現在（單位千圓）

項目	組合銀行合計	前週11月29日	前年12月7日
合計	35,558	33,309	22,890
定期	57,157	57,700	48,720
通知	19,151	18,975	8,066
特別當座	33,587	33,564	31,932
當座	6,119	5,700	6,312
諸預金計	149,572	149,248	118,526
預金	15,803	15,942	103,448

項目	組合銀行合計	前週11月29日	前年12月7日
手形	61,088	61,701	53,045
貸付	30,450	32,253	24,172
當座貸越	43,761	43,958	44,611
割引手形	810	1,140	761
荷付為替	9,303	10,170	3,433
其他	1,495	868	1,733
合計	147,510	149,730	127,155

商況（十五日）
株式

利喰以外賣物なし

兜町前場況

【東京發同盟】[illegible]

兜町後場況

【東京發同盟】[illegible]

東京長期後場

[illegible]

東京短期後場

[illegible]

大阪長期前場

[illegible]

大阪長期後場

[illegible]

大阪短期後場

[illegible]

東京國債後場

[illegible]

《北濱展望》

【大阪發同盟】[illegible]

糸況

橫濱生絲前場

[illegible]

橫濱生絲後場

[illegible]

大株一般取引員
岩井庄藏商店
大阪市東區今橋一丁目
營業案內・市況通報進呈
電話・代表・北濱四三四一番

皇軍の向ふ所敵無く、今や英米の牙城は遂に陷落せんとす。今や帝國の株式市場は連日大暴騰を見、我國證券は大業國策完遂に奉公すべき證券投資は國民貯蓄の一方法として安全有利なる資金供給の根源として、且つは生產擴充資金供給の根源として、株式への投資を推奨す。
藤本ビルブローカー證券株式會社臺北支店
臺北市表町二丁目八番地

祝 15000
藤本ビルブローカー證券株式會社
營業科目　有價證券引受業、日本銀行引受國債賣捌、株式引受募集並賣買、コール取引並金融
本店　大阪市東區北濱五丁目
東京支店　東京市麴町區大手町一丁目
臺北支店　臺北市表町二丁目
其他支店　全國主要都市並滿洲國十七ヶ所

祝 15000
證券ニ關スル全般業務
山一證券株式會社
東京市日本橋區兜町一ノ二
臺北支店　臺北市京町二ノ十一
支店・出張所 [illegible]

祝 15000
野村證券株式會社
社長 飯田清三
本店 大阪
[illegible]

祝 15000
活性ヨードとビタミンA・Dとの相乘効果
新時代の強壯精力劑
ネオスエーは、大量の活性ヨードと豐富なビタミンADを特殊の方法により合理的に配劑した劃期的活性ヨードビタミン劑である。單純なビタミンAD劑さへ榮養劑として賞用されてゐる。ネオスエーは、海草の精分たる活性ヨードの治療効果と、肝油の精分たるビタミンADの榮養効果を一つに合せた新時代即應の治療、強壯、榮養劑である。
腺病質　小 一圓八十五錢
神經衰弱　一〇〇粒 四圓三十錢
肋膜炎　二〇〇粒 八圓
肺結核　藥店にあり
榮養不良　東京神田神保町 アルス藥品部
常習頭痛　振替東京七一三一九
體の弱いお子樣に　お菓子がわりのおいしいお藥
お子樣强壯劑　コドモネオス
ネオスエー

昨夕より曉にかけ 賢所御神樂の儀

畏し皇祖の神靈を御慰安

【東京發同盟】宣戰下神明の御加護畏く皇威の發揚中外に燦たる時畏くも 天皇陛下には十五日午後五時より十六日曉にかけて賢所御神樂の儀を行はせられ皇祖の神靈を御慰めあらせられた、朝來の霖雨に淸められた神域に暮色漸く垂れ罩める午後四時頃から三條掌典長以下御祭典に奉仕し掌典長恭しく祝詞を奏し奉り同四時半頃より高松宮殿下を始め各皇族方御參列、東條首相以下各閣僚、樞密院議長以下文武高官等着床 天皇陛下には黄櫨染御袍の御束帶神々しく出御賢所内陣の御座に着かせ給ひ御鈴淸らかに鳴り響く裡に御玉串をとらせられて恭しく御親拜あらせられ 陛下には終つて入御あらせられ 各皇族方諸員の拜禮あり斯くて白張姿の司人達が庭燎を奉仕すれば衣冠の樂官の姿闇に浮び篳篥の音一際冴えて御神樂は粛々しく奏せられ御神樂奉仕の人長上樂部は東儀の姿に御覧木を捧げ天岩戸の神事も偲ばれて十六日曉まで嚴かに舞ひ續け明に及んで御儀は終了したが大奥に厳かな宵を過させられた 天皇 皇后兩陛下には御儀終了の趣を聞召され十六日午前一時頃御寢につかせられたと拜承する

大東亞戰爭

眞心で軍の士氣振起 謀略、宣傳に迷ふな

出征將兵の歡送激勵式を緩和

國民の心得 陸軍當局談

【東京發同盟】陸軍では時局に鑑み十五日附次の當局談を發表した

今次帝國陸軍が海軍と緊密な協力の下に南方の各要地に果敢なる作戰を決行、着々戰果を擧げつつあるは固より御稜威の下我が忠勇なる第一線將兵の決死的奮闘によるものであるが、又その蔭には國民諸君が軍の機密保持に關し防諜上格別の留意を拂はれた事が大に與つて力がある、この國民諸君の並々ならぬ苦心と隱れたる忍從努力に對し茲に深く感謝の意を表すると共に、この上とも十分な御協力を願ふ、今後は一億民心の昂揚を圖る爲め陸軍關係の出征將士の歡送激勵式等についてのその制限を緩和せられることになつたが、その趣旨は飽くまで精神的なものであつて、苟くもこれが爲め軍事の機密が漏洩したり、物資の消費や送迎による交通量の激增を來たしたり、或は勤務作業を休んだりするやうなことがあつては趣旨に悖るもので度を越さぬ範圍内で大に銃後の士氣を振起して貰ひたい、今次の大東亞戰爭は長期に亘ることは必至で今後共廣汎な地域で次々と困難なる新作戰の決行が豫想されるので軍は作戰行動や戰果については確實な報告のあり次第、出來る限り迅速に國民諸君にお知らせする方針であるが、戰況報道を敵側に利用されたり、デマ宣傳に逆用されることを防止する爲め時としては軍の作戰進展の情況、進路、地點等をある時期まで發表を差控へる場合があるからその點は豫め諒承し軍を信頼して徒らに敵の謀略宣傳に迷はされぬやう要望する

見よ・この赤誠獻金

軍司令部へ獻金の波

茶殼の獻納や錢屑なども

[illegible]

武官府へ感激獻金

係員、銃後人の赤誠に感激

[illegible]

△國防獻金 臺北市京町第十……

失明の傷兵達に懷中時計を下賜

皇太后陛下の御仁慈

【東京發同盟】皇太后陛下には失明軍人の上を思召され支那事變を始め日清、日露の兩役に失明した勇士百八十七名に對し昨年十二月失明者用懷中時計を下賜あらせられたがこの度御思召に引續き第一線に勇戰奮々の武勳を樹て不幸失明の身となり奮ら再起奉公の奮ひも固く目下療養中の三十九勇士に對し御同樣懷中時計を下賜の御沙汰あらせられ三聯軍病保護院總裁は十五日正午大宮御所に出頭、大谷皇太后宮大夫を經て拜受御仁慈の深さに恐懼して退出、直ちに傳達の手續を執つた

島都學童ら戰勝を感謝 (上)日の丸の旗を手に臺灣軍司令部で萬歲(中)同じく海軍武官府前で萬歲(下)市中行進の女兒童の群れ

學童ら戰果に感謝

軍司令部と武官府へ歡びのお禮

きのふ島都市中を行進

僕ら私たちがこのやうに毎日學校へ行けるのも兵隊さんのお蔭です兵隊さんよ有難う、大東亞戰爭始まつて以來相次ぐ陸海空軍の赫々たる世紀の勝報は小國民たちの幼心にも強く強き感激と歡喜をさき呼ばたまらんばかりであつたこの歡喜は皇軍の感謝をこめて遂に爆發したのだ、島都の各國民學校では十五日一齊に部落奉讀式や戰勝と皇軍の武運長久祈願のため……

日本の勝利は必至

スターマー新駐支大使語る

【東京發同盟】昨年九月二十七日締結された日獨伊三國同盟の殊勳者として昨年四月及び九月の二回に亘つて來朝したスターマー氏は今回汪政權の南京政府へドイツ初代大使としての重大使命を帶びて赴任する事となり其の途次冷雨そぼ降る十五日朝入京、麴町ドイツ大使館に長途の旅の疲れを休めた十五日午後大使館に同大使を訪れその抱負を聞ひ勞々「世界の話題」を聞いて見た、大使は旅の疲れも見せず頬骨な顏に微笑を浮べながら握手の手を伸ばす、長身の大使は深々とソファーに腰を下して……

スターマー氏は十五日正午無事東京着ドイツ大使館に入つた、スターマー大使は昨年八月來朝滯在約二ケ月日獨伊三國同盟締結に盡力した最も有能なドイツ外交官として我が國民の記憶に新しい、又今春シベリヤ經由渡歐戰時下獨伊其他を視察中獨ソ戰勃發の爲め歸途を斷たれてゐた山田わか女史も十五日無事歸京した

空襲に慌てない ベルリンの市民

山田わか女史の歸朝土産談

【東京發同盟】十五日無事歸朝した婦人訪獨伊使節山田わか女史は戰ふドイツと嵐に揺れる南米の姿を次のやうに語つた

た、ドイツは遂に最も力強い印象を受けました、私が着いた翌日早速ベルリンが空襲されたが、其頃はもう市民は空襲に馴れつことになつてゐた……上に買出しに時間がかかつてゐるやうですが、政府を非難したりなどする者も無く、皆落ち付いて順番を待つてゐる、空襲にはすぐ馴れるのです、すべて政府を信頼することが戰爭する國民にとつて大切なことだと思ひました、イタリアでは ムッソリ二首相 の妹マン……

壯烈な遭遇戰展開

學徒隊の聯合野外演習

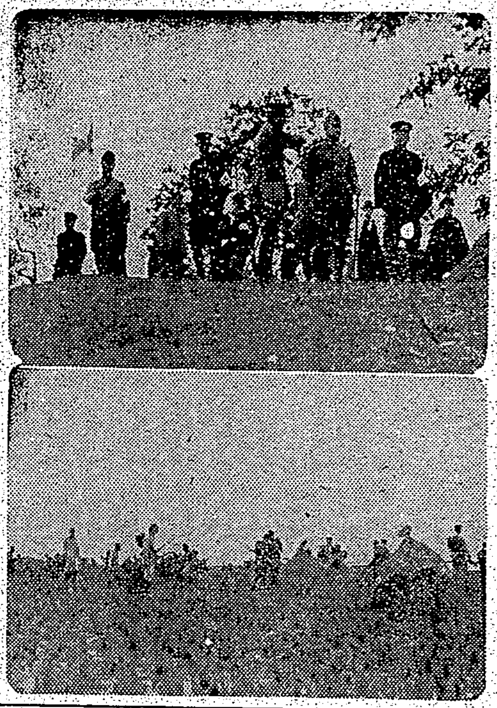

井上兵務部長と牧大佐學徒隊演習を視察

皇奉臺北支會で參與會開く

英空軍も慌てる

味方基地は既に皇軍の手

地圖引張りツ凧

大東亞戰の要衝

壯丁團員を整備訓練

新竹州下の試み

さあ時艱克服に驀進

島都の奉公班で申合せ

家長會議や座談會 新竹州の防犯週間

無事故の第一日

防犯日の島都は決戰下に相應し

卅五萬市民へ告ぐ

一、火の用心
一、空巢狙ひ 夜間家を空ける場合は必ず隣組に頼んで出る事
一、交通事故 燈火管制中につき必ず左側通行を勵行し油斷せぬ事
一、強盜押ひ 商店員では特に万引、強盜に注意する事
一、スリ 置引、搔つ拂、列車内等混雜を呈する場所ではスリに御用心の事
一、屆出 被害屆は出來るだけ迅速に

奉公壯年團あす結成式

街は防犯の一色

防犯認識を徹底

辰馬海上火災 社長 辰馬吉左衞門

デルモライツ 三十分しつぷ薬

今日の映畫 第二世界館 臺灣 大世界館 新世界館 芳乃館 國際館

株式名義書換停止 三和銀行

第拾四期決算報告

第五期決算報告 臺北土地建物株式會社

債券 株式 富榮證券時報 臺北市京町一丁目 富榮證券株式會社

父古垣季態儀急性黄疸性肺炎ニテ本日午後三時五十五分急逝仕候間此段辱知諸彥ニ謹告仕候 昭和十六年十二月十五日 臺北市御成町五丁目十八番地 男 竹迫直一 妻 堀としい 竹松秀吉 代 小後藤誠一 肥内虎雄 竹塚保久郎 友人 大田廣篤 代 逢敏子 司 二郎

弊社常務取締役古垣季態殿本日午後三時五十五分急逝被致候間此段謹告仕候 昭和十六年十二月十五日 臺北市明石町八番地 金辰商事株式會社

案内

アカネ 國策洗劑 特許 日本最初の專賣特許 泡のない 陸海軍各部隊御用達 株式會社アカネ商會本舖洗劑部 發賣元 近藤商會

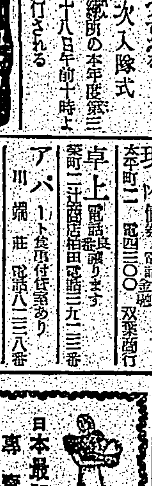

小林齒科醫院 臺北市京町二丁目 小林靜夫

洋服地販賣 逢坂商行 臺北市大和町二丁目 高雄支店

女子雇員募集 一、採用人員 內地人若干名 一、資格 高等女學校卒業程度又ハ事務ニ經驗アル者 一、待遇 其他面談ノ上 一、年齡不問 右希望ノ向ハ十二月二十五日迄ニ自筆履歷書提出相成度 當課宛 臺灣總督府企畫部勞務課

藤本ビルブローカー證券 臺北支店

各地綜合版

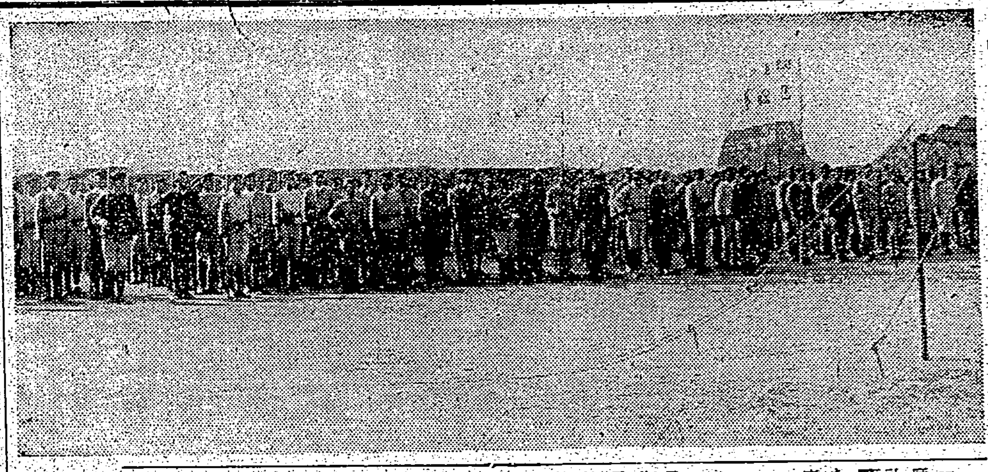

曝すな銃後の恥
"買溜せぬのも手近かな奉公"
滿富臺中州警察部長談

滿富警察部長

然もその手段巧妙を極め、檢擧困難の憾みがある、詐欺は件數に於ては近時著しく減少したが、賭博が甚だしく悪くなつた傾向がある、賭博は數年前より發生件數大同小異であるが、就中相當有識階級の間に未だ其の跡を絶たないのは遺憾の至りである、竊盜罪は[illegible]

て、一般民衆の心構へが堅實に[illegible]は間違つた行き方をする者に對し指導者に立つ者が過ちらしめない様に手引をしてやるやうにすれば犯罪は必然的に減少するのである、此の理念が判つてをつても自分さへよければ其れで良い、他人の事はどうならうと自分の知つた事ではない、隠せず謁といふ様な

學徒報國の決意披瀝
きのふ臺南で

決戰下に昂ぶる獻金熱

豐原の大麻頒布式

【豐原電話】豐原郡主催の神宮大麻頒布式は十三日午前十時豐原神社で西元郡守以下各街庄長、各郡聯長等約百名參列の下に擧行したが頒布體數は一萬二千餘で普及率は約八〇%である

總督訓示を傳達
きのふ高雄市で

【高雄電話】高雄市役所では十五日午後一時から會議室に全職員を集め地方長官會議に於ける總督訓示、市長、郡守、署長打合會に於ける坂口知事の告示をそれぞれ傳達した

彰化市奉公壯年團
近く盛大に結團式擧行

【彰化電話】大東亞戰爭の聖業完遂に一億國民が磐石の決意もて總進軍の秋熾烈なる皇民奉公熱燃下にある彰化市壯年層は愈々同心臣節各々其地域職域に於て率先臣道實踐に驀進すべく皇民奉公會支會を中心に奉公壯年團を結成することとなり、着々準備を進めて居るが、此程團員七十一名の銓衡を終つたので近く盛大な結團式を擧行する

寫眞は十二日高雄市内中等學生の戰勝祈願祭ー高雄要塞司令部許可濟ー

防犯週間第一日
臺南

【臺南電話】戰時下各種犯罪の豫防撲滅を期して十五日全島一齊に防犯週間の第一日が繰展げられたが臺南州でも各部署を通じて防犯へ華々しい宣傳運動を展開したが署では各派出所毎に保甲會議を招集、防犯週間實施の趣旨を一般保甲民に周知徹底せしめるほか各要所々々に防犯立看板、ポスター掲示、横幕による宣傳を行ひ時局下市民に對し自衞防犯精神の昂揚につとめた

嘉義

【嘉義電話】防犯週間の第一日十五日嘉義市内には要所々々に立てられた"自衞の街に輝く平和""買溜せんのも手近かな奉公"などの立看板が道往く人の眼を惹きその他自動車、人力車なども防犯の小旗を掲げ市内は早くも防犯一色に塗潰した

屏東電話】屏東市本町一ノ三八泉正勝氏は十二日母堂の忌明けに際し金五百圓を市社會事業費に寄附した

眞摯熱烈なる諮問
きのふ臺南州支部奉公委員會

【臺南電話】銃後百六十萬州民の決戰態勢確立を期して皇民奉公會臺南州支部では十五日午前十時半州會議室に第一回奉公委員會を開催、一番ケ瀬支部長以下各部長、班長、支部附、奉公委員五十餘名出席、皇民錬成の促進並に銃後生活確立上採らんとする奉公運動につき眞摯熱烈なる諮問討議を行ひ帝國の發展東亞の平和興隆正にこの一戰にあるを銘記し聖國の至誠を以て聖慮に副ひ奉らん旨決議し正午閉會引續き第四部隊溝渕少佐の講演があり、終つて一同臺南神社に參拜、皇民奉公、臣道實踐に一路邁進の決意を固めた

臺東廳郡守會議

【臺東電話】臺東廳郡守會議は十五日午前十一時から廳會議室で行はれたが會議に先立ち鹽田廳長以下各課長、部長は打揃つて臺東神社に參拜、戰勝祈願をなし、引續き會議室で全職員を招集し對米英宣戰詔書奉讀を行ひ、總督の訓示を傳達した、總督の訓示は既に一回行はれたのであるが更に改めて

非常時局對處懇談會

けふ彰化市議例會

米英擊滅大會開催
十八日臺中州下一齊に

【臺中電話】皇民奉公會臺中州支部では來る十八日午前十時を期し州下各市郡支會一齊に詔書奉讀式並に米英擊滅大會を開き大いに銃後州民の士氣昂揚と大東亞聖戰の完遂に突進すべき固い決意を表明することとなつた

對米英宣戰詔書奉讀式
羅東街

【羅東電話】羅東街聯合青年團では宣戰の大詔を奉戴し聖戰の目的完遂を期するため十四日午後二時から對米英宣戰詔書奉讀式を街運動場に於て擧行した、出席團員十八團男女青年團員六百餘名先づ國民儀禮に次で詔書奉讀、三輪州聯合青年團總裁の告辭（多宮州社會

【臺南電話】島軍の赫々たる大戰果に銃後感謝の感激を披瀝すべく

彰化市分會では歲末に當り市内出身勇士家族に對し時局統戰線に徹

一般保甲民を[illegible]保甲會議を招集

寒波急襲に戸迷ひ

【高雄電話】開戰當初の興奮から醒はなれてそろ〳〵身も心もしつくりと引緊るのを覺える第八日目の十五日高雄地方に近來稀な寒波が襲來、帝國南端の一線をガッチリ護る高雄市民の身體を眠の底から與緊めて呉れた、この源を測候所に聞いて見ると北支方面から押して來る高氣壓の影響だそうである、十米内外の季節風を交へて高雄

もこの急な寒さにはすつかり面喰つた、早朝空つ風の名所と折紙附の目抜通り吉井デパート角邊りでは南國に不似合な水つ洟を啜り上げながら持場へ急ぐ職場戰士の群が目についたが何れも一寸肩をすぼめて直ぐ思ひ付いたやうに胸を張つて行くのは一億一心火の玉に何のこれしき寒さもの、さすれば此の寒さへも邁進の武者ぶるひと

寫眞は潮州大甲郡分會主催の米英擊滅大會

屏東市民に木炭の特別配給

【屏東電話】屏東市では六萬市民の歲暮準備にとの親心から木炭二千萬斤を入手市民特に配給する事となつた

約六十名で志願者は入隊申込書（各出身學校より受領のこと）に履歷書を添へ來る二十日迄市教育課宛提出されたいと

彰化市奉公青年隊で隊員募集

新竹の生活必需用品展示會

臺南

豐原華僑新民公會から獻金

新店

高雄

斗六

歌はぬ勝利 (83)
山中峯太郎 作　高木清 畫

蹉跌した後 (四)

太平洋・南洋の敵性基地畫報

★比律賓　★香港　★シンガポール　★グアム　★ミッドウェー　★ハワイ　★蘭印　★バナマ

我が日本が佛印へ進駐の決意を行つて以來「日本南進」の幻影におびえた英米蘭が、國印をけしかけ、如何に軍備を固めつゝあるか？いはゆるABCD抗日包圍の最近の樣子を寫眞で

キング　十二月號に發表

尚、「海空軍殲攻防祕解き」も發表
キング十二月號・五十錢・書店にあります。

机上裝備　地球鉛筆　電氣滲透製芯

馬を丈夫に大切に！　コクザントップ
疲勞恢復　疾患豫防
大合株式會社

最新最強力癲癇治療劑　アレビアチン錠
大日本製藥株式會社

海員養成所生徒募集
日本海員掖濟會横濱普通海員養成所
日本海員掖濟會若松普通海員養成所

短期・長期・實物　吉村右一商店　東京日本橋通油町橋角

藥草買入　栽培法　採取法　指導
日本藥草普及會

血液内の毒素を除く　ベルツ丸
梅毒、痳毒、胎毒、梅毒性横痃、淋毒、リウマチス、冷毒、脊髓癆、遺傳梅毒、腦梅毒、動脈硬化、便秘性、慢性皮膚病
本舖　鈴木日本製藥社

溌剌とした強いお肌を！　お肌の榮養に・肌アレ小ジワ豫防に
ウテナクリーム

日本ソーダの草分け　リカイソーダ

五分の一にて充分

洗顏クリーム　レオン
お肌に愛情を
いくら忙しい毎日でも、みだしなみとして服裝や美容に、女らしい心使ひを怠らぬ樣に……●お化粧にしても、どう塗るかと云ふより先づ、素肌そのものに心からの愛情をそゝぎませう。特に色黒、ニキビ、肌アレで日頃惱んでいらつしやる方は素肌を白く美しくするレオンの洗顏で、めき〳〵健やかな美肌を得られる様お手當下さいませ。

肉が付き血を増す
是で病體弱體が強體となる
ネオネオギー
根　毛　小腸絨毛
食物を消化するのは主に胃の仕事で、胃腸で消化されたものを更に微細にし最後に小腸の絨毛部から血肉に同化するために内部に送りこむ。絨毛は植物の根毛、俗にいふ「髭根」に該當するといへよう。あの髭根から植物は地中の養分を吸取つて榮となり至るのである。もしも、あの髭根をムシリ取るならば植物の成育はおぼつかない。人の胃も髭根に相當する腸絨毛が無力であるならば、いかに榮養を攝らうと、浴びる程藥を用ゐようと、體は丈夫にならず、病氣の回復も遅々として捗らない。
試み　に病弱な人は、一度この絨毛を刺戟し力づけてみられるがよい。さうすると、榮養の吸收が増して全身にエネルギーが充つるので、體の調子は良くなり、反對に病氣の勢は衰へ
購入の注意
日本微生物研究所

臺灣日日新報
號外
（第三種郵便物認可）
昭和十六年十二月十六日
發行兼編輯人 江口濱作
發行所 臺北市榮町四丁目三十二番地 臺灣日日新報社

グワム島完全占領

大本營陸海軍部發表

【東京發同盟至急報】大本營陸海軍部發表（十六日午前十一時五分）帝國陸海軍はグワム島の掃蕩を完了し十二日完全にこれを占領せり、同島は大規模の防禦施設實施の途中我が軍の攻撃を受けたるものなるが、右施設は明年二月までに完成を企圖せるものの如く完成後はこれが攻略に大なる困難を伴ふものと判斷せられありたるものなり

桑港に照明彈投下

米太平洋沿岸恐怖募る

【リスボン十五日發同盟】サンフランシスコ來電に依れば米國西部防衛司令部は敵機がサンフランシスコ上空で照明彈を投下した旨十五日發表した、右は去る十二日夜米太平洋沿岸に燈火管制が實施された際、國籍不明の飛行機がサンフランシスコ灣上空を飛翔したのが認められたから、恐らく同機が投下したものであらうと當局は附言してゐる

全加州に緊急狀態宣言

【ストックホルム十五日發同盟】サンフランシスコ來電によればカリフォルニア州知事オルセンは十五日全カリフォルニア州に「緊急狀態」を宣言した、今回の處置は「敵機」が既に米國領土を飛翔した點に鑑み市民の安全、ガソリンタンク、軍需飛行機工場などの對空防備に萬全を期せんとしたものである